

KERNGROEPLEDEN OPGEPAKT???

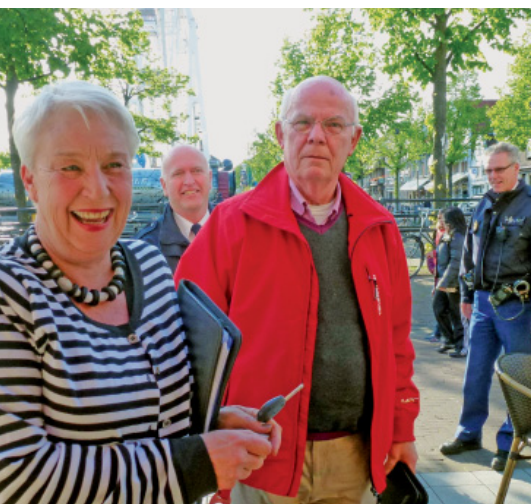

Op woensdag 16 mei keken de burens van de kerngroepleden Loes van Vlijmen en Fons Spaaij nogal verbaasd, toen ze zagen dat er een politiewagen voor de deur stond. Gelukkig was er een feestelijke aanleiding voor dit politiebezoek. Beiden werden 'opgebracht'

door de oude en de nieuwe wijkagent van Weidevenne, Bob van den Bergh en Peter Bouwer. Ze werden echter niet naar het politiebureau gebracht, maar naar Grand Café Thomson op de Koemarkt. Daar werden ze verrast door de overige kerngroepleden en andere genodigden voor het vieren van hun tienjarig jubileum als betrokken bewoner en kerngroepleid.

Voorzitter Gerard Schotsman en redactielid Conny Dijkstra spraken op rijm wat Loes en Fons de afgelopen jaren allemaal gedaan hadden voor de wijk, en dat was niet weinig. Vele uren als vrijwilliger besteedden ze aan het verbeteren van de leefomstandigheden en de leefomgeving in Weidevenne.

Verkeer

Fons doet dat op het gebied van verkeer en veiligheid. Bijvoorbeeld: het onderzoek naar te snel rijden op verschillende wegen in Weidevenne en onveilige verkeerssituaties rond scholen zijn door de werkgroep onder leiding van Fons bekeken. Soms leidde dit tot het leggen van een verkeersdrempel of een andere snelheidsbeperkende maatregel, maar soms viel het wel mee met die snelheid. Vooral het onderzoek naar de verkeersproblematiek in de Origamistraat heeft Fons heel wat vrije uurtjes gekost: formulieren rondbrengen en weer ophalen, gesprekken met de wijkmanager en de gemeente voeren. Dit heeft uiteindelijk geleid tot een oplossing, maar zelfs na tien jaar is het vuur en enthousiasme bij hem nog niet verdwenen.

Groen

Loes houdt zich vooral bezig met het groen van Weidevenne. Een voorbeeld hiervan zijn de adoptiebakken in de wijk en de kaartjes waarop stond: "Met gemak weg die bak". Die werden op

grijze containers gehangen als de bak te lang buiten stond. Maar ook bij projecten van Clup Welzijn, zoals het mozaïeken van de bankjes bij Columbuzz en het tuinontwerp van de Koempoelan is Loes actief betrokken geweest. Haar inzet en ideeën worden door de andere kerngroepleden altijd zeer gewaardeerd. Ook al bestaat de werkgroep Kleur en Fleur inmiddels niet meer, dit houdt niet in dat ze nu wat minder doet. Altijd heeft ze wel ideeën over hoe de wijk beter en fraaier kan worden.

Waardering

Als dankjewel kregen Loes en Fons een cadeau en bloemen aangeboden. Na dit officiële gedeelte was er een gezellige avond met oud-Hollandse spelletjes, met voor de winnaar een hoofdprijs en voor de verliezer een poedelprijs. Al met al was het een zeer geslaagde avond. De kerngroep Weidevenne is dan ook nog altijd blij met deze twee bijzondere leden en hoopt dat ze nog vele jaren bij de kerngroep blijven.

Kijk voor meer foto's op www.weidevenner.nl

In de brievenbus

Al maanden lang wordt station Weidevenne op vrijdag schoongemaakt; op zich geweldig. Echter, er worden diverse zakken vuil aan de kant van het Abel Tasmanplein neergelegd, en deze worden pas op maandag, of bij feestdagen nog later, opgehaald. In de tussentijd gaan de zakken stuk of ze worden stukgemaakt en alles waait dan rondom het plein. Is er geen andere oplossing mogelijk?

Een bewoner van het Abel Tasmanplein.

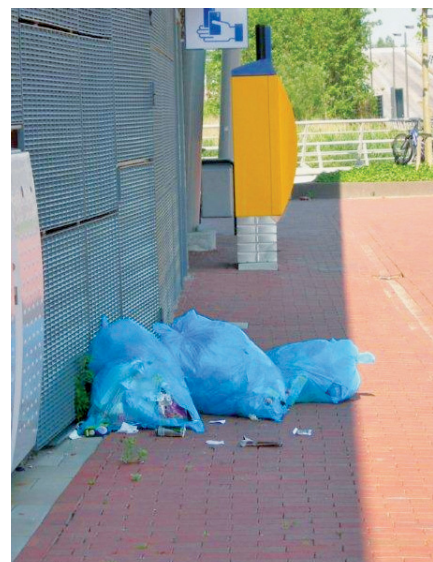

De wijkkerngroep heeft dit probleem besproken in de kerngroepvergadering. Dit gebied valt onder de Nederlandse Spoorwegen. De voorzitter heeft contact opgenomen met ProRail. Zij zullen het in de gaten houden en zo nodig actie ondernemen. Binnenkort is het probleem hopelijk opgelost.



KINDEREN SCHRIJVEN ZELF STUKJE GESCHIEDENIS



Wethouder Roald Helm bij het nieuwe glaspaneel aan de Kanaaldijk

Voor de meeste mensen geldt dat ze zich meer een deel voelen van hun omgeving als ze de geschiedenis ervan kennen. Tijdens het project 'Geschiedenis van de buurt', dat Nancy Ettes van jeugdbuurtwerk Clup Welzijn verleden jaar organiseerde, ontdekten de kinderen van groep 7 en 8 van basisschool De Weidevogels de geschiedenis van de buurt waarin ze wonen. Kinderen aarden beter in een nieuwe omgeving als ze de historie ervan kennen en gaan het daardoor steeds leuker vinden.

Eerst kwam stadshistoricus Vincent Nijenhuis in de klas vertellen over de geschiedenis van het Noordhollands Kanaal en

de watersnoodramp van 1916. De dijken braken door, waarna heel Purmerend overlast had van het water. Een stormvloed viel samen met een slechte afvoer van het water langs de bodem van de Zuiderzee. Als gevolg hiervan braken op tientallen plaatsen de dijken door. Koningin Wilhelmina bezocht in februari 1916 het getroffen Purmerend. Peter Beumer, projectleider van de gemeente, vertelde aan wat voor eisen het te maken bord over de watersnoodramp moet voldoen.

Aan de slag

Tijdens een excursie naar Erkamp Reclame aan de Van IJsendijkstraat kwamen de kinderen alles te weten over het maken van reclameborden. Kees Erkamp vond het erg leuk om ze te laten zien hoe dit in zijn werk gaat. Kees: "Ik heb er ook nog van geleerd, want ik wist niet eens dat er een peilsteen op de Kanaaldijk staat en wat dat betekent. Ik vond dit een bijzondere en erg leuke opdracht." Hierna was het tijd dat de leerlingen zelf het bord gingen ontwerpen aan de hand van alle informatie die ze inmiddels hadden gekregen. Frits Sparreboom, grafisch vormgever, zorgde voor het uiteindelijke ontwerp van het glaspaneel.

Het resultaat

Op maandag 21 mei wandelden de kinderen naar de peilsteen onder de spoorbrug aan de Kanaaldijk. De steen lijkt op een brievenbus, maar geeft aan hoe hoog het water stond in de nacht van 13 op 14 januari 1916. Het bord is tot stand gekomen aan de hand van de posters en tekeningen die de kinderen hebben gemaakt, en deze posters waren ook te zien bij de onthulling door wethouder Roald Helm. Nu het glaspaneel er hangt, hebben de kinderen echt bijgedragen aan een nieuw deel van de geschiedenis van hun buurt en geleerd hoe je zo iets voor elkaar krijgt.

Voor meer foto's, kijk op www.weidevenner.nl.

Leerlingen metselen 260.000 stenen



Burgemeester Don Bijl plaatst met hulp van leerling-metselaar de laatste (herinnerings)steen.

De woningen in de in aanbouw zijnde Londenhaven zijn voorzien van mooi strak gemetselde buitenmuren. Twaalf leerling-metselaars hebben samen deze in totaal ruim 260.000 stenen gemetseld. Deze 'grootste leerlingbouwplaats ooit' kwam tot stand door een samenwerking tussen bouwbedrijf Deurwaarder en ESPEQ opleidingsbedrijven en heeft ervoor gezorgd dat de leerlingen in deze tijd van bouwcrisis toch ervaring hebben kunnen opdoen. Het werk op de bouwplaats heeft deze leerlingen een belangrijke meerwaarde gegeven om een vakbekwame metselaar te worden.

Op 30 mei kwamen burgemeester Don Bijl en burgemeester Han Ter Heegde van Heerhugowaard de twee laatste stenen metselen. Na enkele toespraken lieten de burgemeesters zien ook in de bouw thuis te zijn, want met behulp van enkele leerlingen werden de herinneringsstenen vakkundig in de muur gemetseld.

De cirkel is rond

Na een grondige voorbereiding is de boog van de Melkwegbrug op zijn vaste plek geplaatst, letterlijk en figuurlijk een knap staaltje. De boog torent hoog boven het Noordhollands Kanaal uit en weerspiegelt in het water. Centrum en Weidevenne zijn nu rechtstreeks met elkaar verbonden, waarmee de cirkel rond is.

De brug is in losse delen gemaakt bij VSF (Volker Staal Funderingen) in Rotterdam en per binnenvaartschip en pontons via de Nieuwe Waterweg en het Amsterdam-Rijnkanaal naar Purmerend gevaren. De al eerder geplaatste beweegbare brugdelen wegen elk honderd ton, waarvan vijftig ton ballast. De boogdelen wegen ongeveer veertig ton per stuk en om die op hun plaats te krijgen, was een grote, drijvende kraan nodig. Sommige toeschouwers vroegen zich af of het allemaal wel zou passen, want een brug maken in Rotterdam die dan precies past op de fundering in Purmerend, dat moeten Purmerenders toch eerst met eigen ogen zien. We kunnen wel ruimteschepen koppelen, maar dit is toch even wat anders.

Zelfverzekerd

Ondanks de kou en regenbuien gingen de mannen op 4 juni zelfverzekerd aan het werk en keken de toeschouwers met bewondering toe hoe de eerste boog op de tijdelijke constructie werd gehesen. Toen de boog eenmaal in de kabels hing, werd het ponton er onderuit gevaren en ging de constructie langzaam omhoog. Eenmaal boven de juiste plek werd de boog met grote precisie centimeter voor centimeter op zijn plaats gezet. De volgende dag volgde het tweede deel, en met het zonnetje erbij en onder grote belangstelling



ging de boog aan de kant van het Centrum omhoog. Langzaam kwamen de beide delen hoog boven het water bij elkaar, en jawel, het paste precies. Daarna werd de onderkant op de grote betonnen poer geschroefd en werden beide delen aan elkaar gelast. Met vijzels werd de hele constructie uitgelijnd. Voor het lassen werd een soort partytent op het hoogste punt gezet, want dat lassen moet gebeuren in een klimatologisch aangepaste omgeving.

Blikvanger

De boogbrug is nu al een blikvanger. Er moet nog het nodige aan worden gedaan, maar de grote hoogte is nu al goed te zien. Mensen met hoogtevrees zullen het straks waarschijnlijk bij de brug houden, maar voor sportievelingen zijn de in totaal 136 treden een uitdaging. Het is nog even wachten op de feestelijke opening medio september-oktober, maar dan mag iedereen er overheen. ●

MOZAÏEKPROJECT VAN START



Eindelijk is het zover: de start van het tweede mozaïekproject in Weidevenne. Na het succes van de mozaïekbankjes bij Columbuzz kunnen de bewoners weer aan de slag. Op dinsdag 5 juni werd door de uitvoerder van de gemeente de zandbak verwijderd en het vervuilde zand

opgeruimd. Van de twintig zandbakelementen bleven er tien staan. Deze elementen zijn schoongemaakt, waarna Frank van aannemersbedrijf Braak Beemster een zeecontainer plaatste, zodat er droog kan worden gewerkt. Initiatiefneemster Monique Klaasen tekent eerst de vormen op de elementen, en dan gaat het mozaïeken echt van start. De vele zakken met steentjes zijn al binnen en ook het gereedschap ligt al klaar.

Voor en door bewoners

Monique: "We gaan naar verwachting zo'n drie maanden op dinsdag en donderdag mozaïeken. De bewoners kunnen

elkaar beter leren kennen tijdens het mozaïeken en werken mee om een fijne, mooie en gezamenlijke plek voor de buurtkinderen te realiseren. Tijdens dit project kunnen we ook bespreken welke activiteiten er kunnen worden georganiseerd op het plein om de kinderen, maar ook de bewoners van deze buurt dichterbij elkaar te brengen."

Wilt u ook meedoen? Neem dan contact op met Marianne Klein van Clup Welzijn, via m.klein@clup.nl, maar gewoon langskomen kan natuurlijk ook. U bent van harte welkom. Kijk voor de voortgang van het project op www.weidevenner.nl. ●

Monique Klaasen bezig met de voorbereidingen



KEN JE WIJK

Als u de juiste oplossing weet, maakt u kans op een boekenbon ter waarde van vijftien euro. Bij meerdere goede inzendingen wordt geloot. Mail uw oplossing naar: wijkkrantweidevenne@gmail.com. Opsturen of in de bus gooien kan ook: Redactie Wijkkrant Weidevenne, p/a Kransfontein 40, 1448 RH, Purmerend. Vergeet niet uw naam en adres te vermelden. Veel succes. De oplossing van vorige keer is: Swazistraat. De winnares is Regina Jacobs. De boekenbon komt uw kant op; veel plezier ermee! Om de wijk te leren kennen, is het leuk te weten wat een straatnaam betekent. Het koninkrijk Swaziland is een dwergstaatje in het zuiden van Afrika. Het wordt ingesloten door Zuid-Afrika en Mozambique. Het land heeft 1.128.000 inwoners. Waarschijnlijk zijn de eerste echte bewoners van Swaziland, de Swazi's, er in de achttiende eeuw komen wonen. Swaziland heeft een oppervlakte van 17.364 vierkante kilometer. Het is minder dan half zo groot als Nederland. Het hoogste punt is de Emlembe, deze berg is 1862 meter hoog. Het laagste punt is 21 meter boven zeeniveau. Swaziland heeft ook een belangrijke rivier, de Ingwempisi, de grootste rivier van het land.

Hieronder de nieuwe opgave.



Foutje, bedankt!

Ziet u een foutje in de wijkkrant of op de website www.weidevenner.nl? Laat het ons dan weten. De redactie doet uiteraard haar best, maar er kan natuurlijk altijd iets aan onze aandacht ontsnappen. Omdat beide media door en voor bewoners worden gemaakt, vinden we het leuk als u ons hierbij helpt. Kortom, mail uw opmerkingen naar wijkkrantweidevenne@gmail.com. Ook suggesties zijn uiteraard welkom.

Werkers van Baanstede Groen geven les



Het Jeugdbuurtwerk van Clup Welzijn organiseert het project 'Natuur verandert met de bewoners'. Tijdens dit project leren kinderen dat ze zelf invloed hebben op de natuur in hun omgeving. Op dinsdag 5 juni kregen de kinderen van basisschool de Venne les van medewerkers van Baanstede Groen. Monique leerde ze schoppen, Richard gaf instructie over de bladblazer en Ron demonstreerde de bosmaaier. Met voorvrouw Renate mochten ze een rondje in de milieuvriendelijke elektrische auto rijden. Een groot succes bij de kinderen was de poepzuiger. "Mag ik ook met de poepzuiger werken?", vroeg een leerling. "Met negen jaar kan dat nog niet", vertelde Baanstede-medewerker Rob, "dat kan pas als je achttien bent." De medewerkers van Baanstede vonden dat de kinderen erg enthousiast waren en dat ze goed luisterden.

Tuinen

De komende week gaan de kinderen tuinen van buurtbewoners bezoeken om inspiratie op te doen voor hun eigen ontwerp voor een tuin bij de Brede School de Weide (basisschool de Venne en de Weidevogels). Als alles goed gaat wordt deze tuin, in samenwerking met de wijkkerngroep Weidevenne en de gemeente, ook daadwerkelijk gerealiseerd.

COLOFON

De wijkkrant wordt gemaakt door en voor bewoners.

Redactie: Conny Dijkstra, Frank Reijn, Astrid de Haan-Collin, Eric Kooijman, met dank aan Piet Jonker. Eindredactie: kerngroep Weidevenne.

Artikelen en foto's mogen worden overgenomen met bronvermelding. De redactie behoudt zich het recht voor ingezonden stukken in te korten of niet te plaatsen.

Ontwerp: Baanstede Druk & Copyshop.

Drukwerk: De Bondt Grafimedia BV.

E-mail redactie: wijkkrantweidevenne@gmail.com, telefoon: (0299) 434566.



@weidevenner



De Weidevenner